

## Projections / débats



### Montaigne et le tombeau mystérieux

Réalisation : Pauline Coste – Durée : 52' – 2021  
Production : France Télévisions – Enfant Sauvage – Day for Night – Ça tourne ! en Périgord France

Une plongée au cœur d'une enquête archéologique hors du commun où archéologues et historiens vont travailler main dans la main pour percer le mystère d'une sépulture vieille de plus de 500 ans.

Mardi 7 novembre 20h30 - Cinéma Louis Delluc - Nontron  
Lundi 20 novembre 20h30 - Cinéma Lux - Le Buisson-de-Cadouin  
Jeudi 30 novembre 20h00 - Cinéma Studio 53 - Boulazac  
Lundi 4 décembre 20h30 - Cinéma La Fabrique - Saint-Astier



### NARBO MARTIUS la fille de Rome

un film de Marc Azéma  
avec la voix d'Olivia Ruiz

### Narbo Martius, la fille de Rome

Réalisation : Marc Azéma Documentaire – Durée : 52' – 2022  
Production : Passé Simple, France THM Productions, France 3 Occitanie

Ce film documentaire nous révèle une des plus importantes cités de l'empire romain, qui fut aussi, le second port de l'Antiquité, après celui de Rome. Depuis 25 ans, les archéologues multiplient les découvertes extraordinaires et inédites qui nous dévoilent tant de richesses...

Jeudi 16 novembre 20h30 - Ciné Roc - Terrasson-Lavilledieu

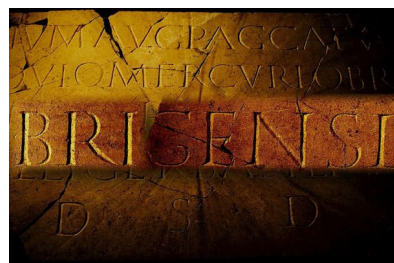

### Briga, la ville oubliée

Réalisation : David Geoffroy – Durée : 52' – 2020  
Production : Court-jus - France Télévisions / France 3 Normandie

De mystérieuses ruines émergent au milieu d'une forêt normande au lieu-dit « Bois-l'Abbé » près de la ville de Eu. Au fil des campagnes de fouilles, le site livre peu à peu ses secrets : c'est une véritable ville qui refait surface. Les découvertes spectaculaires se succèdent jusqu'à celle dont rêvent nombre d'archéologues : la mise au jour du nom de la ville inconnue : BRIGA.

Vendredi 1<sup>er</sup> décembre 20h30 - Cinéma Le Clair - Thiviers

Depuis 2018 le Service départemental de l'archéologie, le Pôle d'Interprétation de la Préhistoire et le Service régional de l'archéologie de la DRAC Nouvelle Aquitaine s'associent pour programmer des rencontres d'actualité sur l'archéologie en Dordogne et en Nouvelle Aquitaine, les journées « Archéo Actu ».

Ces rencontres sont portées en alternance par le Pôle d'Interprétation de la Préhistoire aux Eyzies sur les thématiques liées à la préhistoire et par le Service départemental de l'archéologie à Périgueux sur les projets liés aux périodes historiques.

Grâce au partenariat avec Ciné Passion en Périgord et le Festival international du film d'archéologie de Bordeaux (Icronos) des projections / débats sont organisés sur le territoire dans le cadre de cette manifestation.

#### Renseignements & réservation repas

Service départemental de l'archéologie de la Dordogne  
05 53 02 03 40 / cg24.archeologie@dordogne.fr  
www.archeo-actu.fr

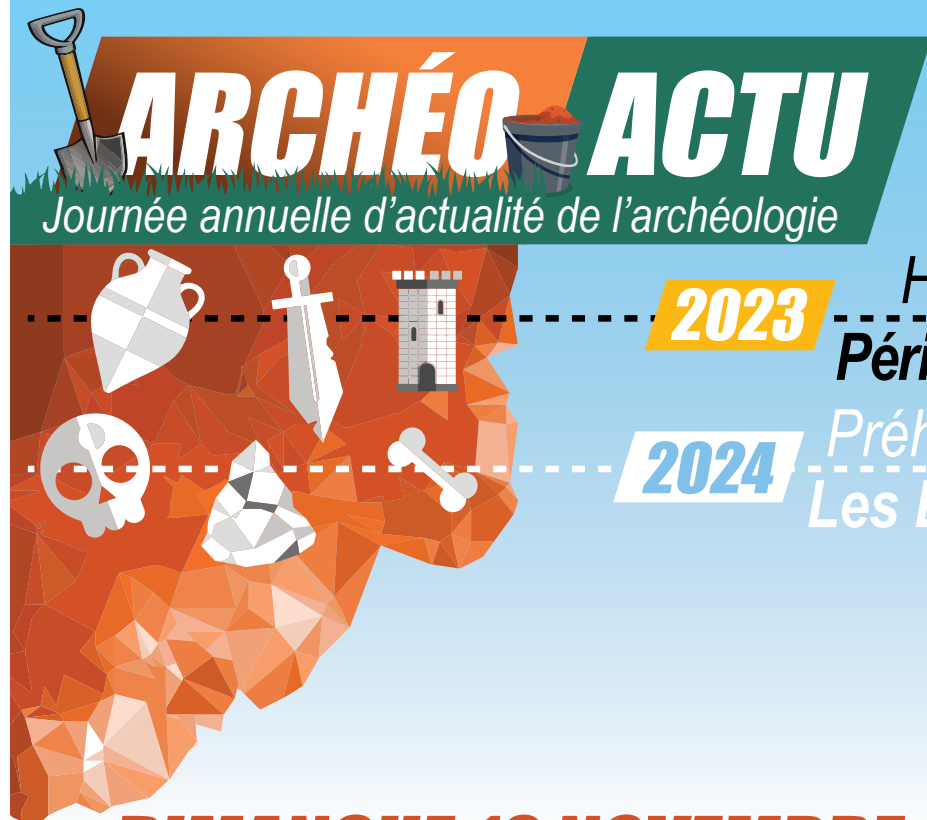
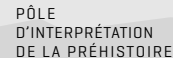

2023

Histoire  
Périgueux

2024

Préhistoire  
Les Eyzies

# DIMANCHE 12 NOVEMBRE 2023

THÉÂTRE DE L'ODYSSÉE



## GRATUIT, OUVERT À TOUS

### Conférences / échanges

Une journée de découvertes et de rencontres avec des archéologues, autour des recherches menées en Dordogne et en Nouvelle-Aquitaine.

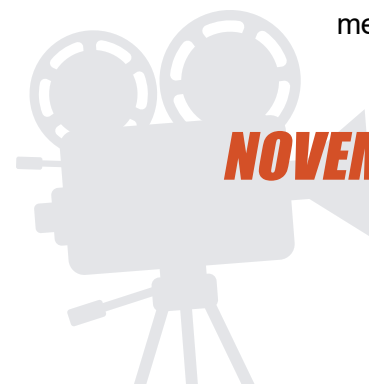

## NOVEMBRE - DÉCEMBRE 2023

### Projections / débats

# PROGRAMME

## Conférences / échanges

### 9h30-10h30 : Accueil officiel et introduction par les organisateurs

Germinal Peiro, Président du Conseil départemental de la Dordogne  
Xavier Margarit, conservateur régional de l'archéologie,  
Direction régionale des affaires culturelles de Nouvelle-Aquitaine

### 10h30-11h15 : Le site protohistorique de Blis à Eymet (Dordogne) Par Juliette Hantrais et Quentin Verriez.

Localisé sur un éperon qui domine la vallée du Dropt, le site de Blis a été identifié en 2017 suite à la découverte en surface d'artefacts datés de l'âge du Fer. Depuis, il a fait l'objet de plusieurs opérations archéologiques, livrant des résultats inédits dont un système de fortification incendié. Cette dynamique de recherche collective a permis d'améliorer considérablement nos connaissances sur cette agglomération de l'âge du Fer, située à la frontière entre Nitiobroges et Pétrocores.

*Juliette Hantrais est archéologue au service archéologique de Bordeaux Métropole et docteure en archéologie, diplômée de l'Université Bordeaux-Montaigne. Quentin Verriez est docteur en archéologie, diplômé de l'Université de Bourgogne. Il travaille sur l'acquisition et la gestion des données numériques en archéologie.*



### 11h15-12h : Occupation de l'espace rural dans la vallée de la Dordogne sur un temps long : le site gaulois et gallo-romain de La Treille, La Barrière à Castelnauld-la-Chapelle (Dordogne). Par Céline Lagarde-Cardona.

En 2018, la fouille du site de La Treille, La Barrière a permis la mise au jour de témoignages d'occupations du Néolithique et du premier âge du Fer ainsi qu'un établissement rural du second âge du Fer et de l'Antiquité. Les résultats obtenus permettent de documenter la continuité de l'occupation d'un terroir sur la longue durée.

*Céline Lagarde-Cardona est docteure en archéologie, archéologue protohistorienne au service de l'archéologie du Conseil départemental de la Dordogne et chercheuse associée au laboratoire Archéosciences Bordeaux – UMR 6034.*



### 12h-12h45 : Le camp militaire romain de Villeneuve-sur-Lot (Lot-et-Garonne). Par Pierre Dumas-Lattaque.

La ville antique d'Excisum est connue depuis longtemps, notamment par la présence d'une tour, vestige du sanctuaire de la cité. En raison de la découverte de stèles funéraires de soldats au XVIIe et XVIIIe s. et de mobiliers liés au domaine militaire, la présence d'un camp militaire a longtemps été soupçonnée. Les fouilles menées en 2022 ont permis de confirmer sa présence avec la découverte sur 4500 m<sup>2</sup> de voirie, de casernements, d'une partie des bâtiments de l'état-major et d'un mobilier abondant datant de la période antique.

*Pierre Dumas-Lattaque est archéologue responsable d'opération au Bureau d'études et valorisations archéologiques Eveha.*



### 14h30-15h15 : Une occupation agraire carolingienne : Oradour-sur-Grane, Le Repaire (Haute-Vienne). Résultats préliminaires. Par Benoît Kirschenbilder.

Le site du Repaire est situé en bord de Vienne à proximité d'une double levée de terre enserrant une « motte castrale ». Une occupation agraire se développe autour de la seconde levée de terre dès le VIIIe siècle et perdure jusqu'au XIe siècle. Deux parcelles ont été fouillées en 2021 et 2023. Sur la première plusieurs unités d'habitat (bâiments sur poteau, cave) et de stockage (silos, enclos) ont été identifiées, sur la seconde plusieurs batteries de silos et un souterrain ont été dégagés. Le plan et l'organisation de ce souterrain interrogent sur son rôle et son utilisation.

*Benoît Kirschenbilder est anthropologue, responsable de recherches archéologiques à l'INRAP Nouvelle-Aquitaine & Outre-Mer, Centre de recherches archéologiques de Limoges.*



### 15h15-16h : Bilan des nouvelles approches et résultats récents sur l'abbaye Notre-Dame-de-la-Nativité de Cadouin (Dordogne). Par Jean Baptiste Javel.

L'abbaye Notre-Dame-de-la-Nativité de Cadouin est un monastère fondé autour de 1113-1115 par Géraud de Salles. L'église abbatiale est consacrée en 1154, il est probable qu'une majeure partie du monastère soit édifié à cette date. Cinq sondages archéologiques ont été réalisés à l'extrémité de l'aile orientale. L'objectif de cette opération était de mieux définir ses fonctions et aménagements successifs, de sa construction au cours du XIIe siècle jusqu'à son utilisation actuelle, et plus largement d'appréhender la construction de l'abbaye dans son ensemble.

*Jean-Baptiste Javel est chercheur, doctorant en histoire de l'art, archéologie et archéométrie de l'université Bordeaux-Montaigne.*



### 16h-16h45 : L'épave du Pas du Raysse à Cazoulès (Dordogne). Par Raphaël Gestreau et Yan Laborie.

Signalée en 2020, l'existence d'une épave de bateau enfouie dans le lit mineur de la rivière Dordogne au lieu-dit le Pas du Raysse appela en 2022 l'engagement d'une opération de reconnaissance, dans la perspective d'évaluer l'état de conservation de ce vestige singulier, de le dater et de tenter de préciser sa nature. Il devait apparaître qu'il s'agit de l'épave d'un bateau traversier d'une quinzaine de mètres qui fut construit autour des années 1800-1820, vraisemblablement pour les besoins du service de l'un des deux ports de passage où, à cette époque, à la hauteur de la ville de Souillac, l'on franchissait à bac la Dordogne.

*Raphaël Gestreau est archéologue, ingénieur d'étude à la Direction régionale des affaires culturelles de Nouvelle-Aquitaine, site de Limoges, et Yan Laborie est ancien assistant de conservation du patrimoine de la Ville de Bergerac.*



----- 12h45-14h30 : Buffet offert / Réservation obligatoire : 05.53.02.03.40 avant le 05/11/23

----- 17h00 : Conclusion et clôture de la journée.